



KOPERASI  
**KASIH**  
INDONESIA

# 10

# TAHUN

p e n u h   b e r k a h

Laporan  
Tahunan  
**2021**

Seluruh pendukung KKI yang kami kasihi,

Pujian serta syukur kita panjatkan ke hadirat Tuhan Yang Maha Esa yang telah melimpahkan rahmat-Nya kepada kita semua.

**Laporan Tahun 2021 ini menandai 10 tahun perjalanan yang telah dilewati oleh KKI.** Kami sungguh bersyukur atas pertolongan Tuhan Yang Maha Esa, karena hanya atas berkah-Nya KKI masih dapat terus berkarya mewujudkan visi dan misinya hingga hari ini. Kami juga sungguh bersyukur atas begitu banyak doa, bantuan, serta dukungan yang Bapak/Ibu berikan kepada kami sampai hari ini.

**Kami mensyukuri capaian-capaian yang telah berhasil diperjuangkan segenap keluarga besar KKI dalam 10 tahun ini, antara lain:**

1. Total jumlah anggota yang pernah dilayani oleh KKI dari tahun 2011 - 2021 berjumlah 29.746 dengan 10.087 anggota masih aktif sampai akhir tahun 2021.
2. Total aset KKI sampai akhir tahun 2021 mencapai Rp24 miliar.
3. Total pinjaman yang telah dicairkan pada anggota KKI dari tahun 2011 - 2021 berjumlah Rp244 miliar.
4. Jumlah tabungan anggota (wajib dan sukarela) per akhir tahun 2021 mencapai Rp7,1 miliar.
5. Rasio piutang yang dihapuskan per akhir tahun 2021 adalah 0,54% (berasal dari penghapusan piutang anggota yang meninggal sepanjang tahun 2021).
6. Sisa Hasil Usaha (laba) sepanjang tahun 2021 berjumlah Rp2,9 miliar.
7. Total ada 6 kantor pelayanan KKI per akhir tahun 2021 (5 Kantor Cabang & 1 Kantor Pusat), dilayani oleh 54 tim KKI.

Perjalanan 10 tahun ini sungguh tidaklah mudah. Kami juga menyadari perjalanan KKI ke depannya pun masih akan penuh dengan tantangan. **Kami bertekad, bersama-sama dan bersama pertolongan Tuhan Yang Maha Kuasa, kami akan terus bersemangat memperjuangkan dan mewujudkan visi KKI**, yaitu untuk “Hadir, terlibat, dan mendukung keluarga-keluarga kurang mampu di mana pun berada”.

Terima kasih banyak kami haturkan kepada Bapak, Ibu, dan Saudara/i pendukung KKI yang terus mempercayai dan mendukung KKI hingga hari ini. **Kami terus mengharapkan dukungan dan doa Bapak, Ibu, dan Saudara/i bagi kami di KKI dalam berjuang mewujudkan visi KKI ke depannya.**

Semoga berkah dan rahmat dari-Nya senantiasa menyertai kita semua.

Jakarta, 21 Oktober 2022,

**Mewakili seluruh tim dan anggota Koperasi Kasih Indonesia**



**Lucyana Siregar**

Kata Pengantar	2	Perkembangan selama Tahun 2021	8
Daftar Isi	3	Struktur Kepemimpinan KKI	9
Mengenal KKI	4	Mencapai Mimpi	10
Kilas Balik 10 Tahun KKI	5	Galeri Foto	11
Ikhtisar Tahun 2021	7	Laporan Audit 2021	13



Kebahagiaan 4 Anggota KKI menerima paket berisi 5 kg beras dan 2 masker kain (Mei 2021)





Didirikan pada tahun 2011 oleh dua teman kuliah, Leon & Lucy.



Dimulai di **Cilincing, Jakarta Utara**, karena banyaknya jumlah keluarga kurang mampu.



Berbadan hukum **Koperasi** untuk memungkinkan anggota menabung.



Menerapkan model **bisnis sosial** agar mandiri & bisa berkelanjutan.

## Visi

**Hadir, terlibat, dan mendukung** keluarga-keluarga kurang mampu di mana pun berada

## Nilai

- 1 Rendah hati.
- 2 Mengandalkan Yang Mahakuasa.
- 3 Bersyukur dan berbahagia.

## Misi dan Pendekatan

1

**Menyalurkan KASIH** bagi keluarga-keluarga kurang mampu dengan mendukung mereka berkembang dan meraih impiannya.



KKI meyakini seseorang bisa **keluar dari kondisi pra-sejahtera** ketika ia memiliki **kesiapan (dari dirinya) & kesempatan (dari luar dirinya)**. Oleh karena itu kami:



Mengembangkan pola pikir & kemampuan mengatur keuangan melalui **pelatihan**.



Memberikan **pinjaman** untuk mengembangkan usaha.



Menanamkan kebiasaan dan disiplin **menabung**.

2

**Menyalurkan KASIH** bagi setiap timnya, dengan mendukung mereka menjadi versi terbaik dirinya.



KKI percaya ada **3 aspek yang merupakan kunci** untuk **seseorang menjadi versi terbaik dirinya**. Oleh karena itu kami memfokuskan pengembangan tim pada:



**Kedekatan pada Yang Mahakuasa**



**Sikap**



**Kinerja**

**Berkah dan penyertaan Yang Mahakuasa sungguh nyata sepanjang perjalanan dan jatuh bangun kami selama 10 tahun.**

**2011**



- ☺ Pencairan kelompok pertama KKI pada 21 Februari 2011.
- ☺ Pada Desember 2011, KKI hampir diputuskan tutup karena dirasa kurang berhasil, namun Tuhan berkehendak lain.

**2013**



- ☺ Menerapkan pola pikir baru untuk mencapai target pertumbuhan anggota.
- ☺ Pertama kalinya anggota aktif mencapai jumlah 2.000 orang sehingga keuangan membaik dan mencatatkan laba.

**2015**



- ☺ Pertama kalinya mempromosikan 3 Kepala Cabang dari petugas lapangan dan menambah Divisi SDM serta Divisi Pengembangan.
- ☺ Anggota aktif bertumbuh hampir 3.000 orang dari 5.033 menjadi 7.994.

**2012**



- ☺ Mulai memberikan Pigura impian pada anggota, terinspirasi dari anggota yang mencapai impian memiliki rumah.
- ☺ Kondisi secara umum belum membaik, mulai membahas cara agar bisa bertahan.

**2014**



- ☺ Mulai ada pembagian cabang dan mulai membentuk Divisi Keuangan.
- ☺ Merekrut *Social Impact Officer* (SIO) untuk memberikan pelatihan motivasi.

**2016**



- ☺ Mengalami tantangan besar: ada Kepala Cabang keluar dan sempat tidak ada penggantinya sehingga jumlah anggota perlahan dikurangi.
- ☺ Di akhir tahun kembali mencatat kerugian ~Rp183 juta setelah sebelumnya untung.



## 2017



- ☺ Mulai bangkit kembali. Anggota aktif bertambah menjadi 7.772 di akhir tahun.
- ☺ Mencatat kerugian sebesar ~Rp862 juta karena pertumbuhan beban gaji yang lebih besar dibanding pertumbuhan anggota dan rata-rata pinjaman.
- ☺ 3 Nilai KKI diperkenalkan sebagai landasan bekerja untuk semua tim KKI.

## 2018



- ☺ Mengalami tantangan besar di tim manajemen dan level supervisor: 7 tim senior mengundurkan diri.
- ☺ Restrukturisasi internal di hampir semua divisi untuk meningkatkan efisiensi.
- ☺ Di akhir tahun kembali mencatatkan laba sebesar ~Rp276 juta setelah di tahun 2017 mencatatkan kerugian.

## 2019



- ☺ Pertama kali membuka 2 kantor yang dekat dengan area kerja (Koja/Priok & Suka-pura) untuk efisiensi waktu perjalanan.
- ☺ Memperbaiki sistem pengambilan tabungan di kantor pusat untuk memudahkan anggota.
- ☺ Visi, Misi, & Pendekatan KKI dipertajam berdasarkan lika-liku perjalanan selama 8 tahun.

## 2020



- ☺ Menghadapi Pandemi, KKI menghidupi visi dan misi dengan memberikan paket beras untuk anggota (pertama kali sejak berdiri), moratorium setoran yang panjang, dan kebijakan-kebijakan yang meringankan beban setoran anggota.
- ☺ KKI juga memberikan masker, *face shield*, dan vitamin untuk tim KKI, serta mempertahankan tim sehingga tidak ada yang harus dikeluarkan.
- ☺ Memulai konversi durasi pinjaman dari 25 ke 40 minggu yang akan membawa manfaat untuk anggota dan untuk keuangan serta operasional KKI ke depan.

## 2021



- ☺ Mencatatkan laba tahunan tertinggi sejak berdiri, yaitu Rp2,9 miliar.
- ☺ Mulai dari Oktober – Desember 2021 menghadapi tantangan peningkatan jumlah anggota dan kelompok bermasalah.

Pertumbuhan Anggota Aktif 2011-2021

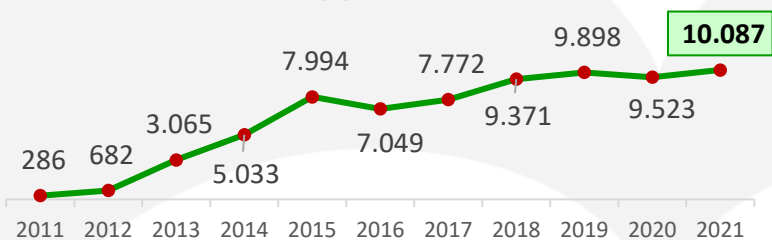

5 Kecamatan Yang Dilayani



Ikhtisar Operasional

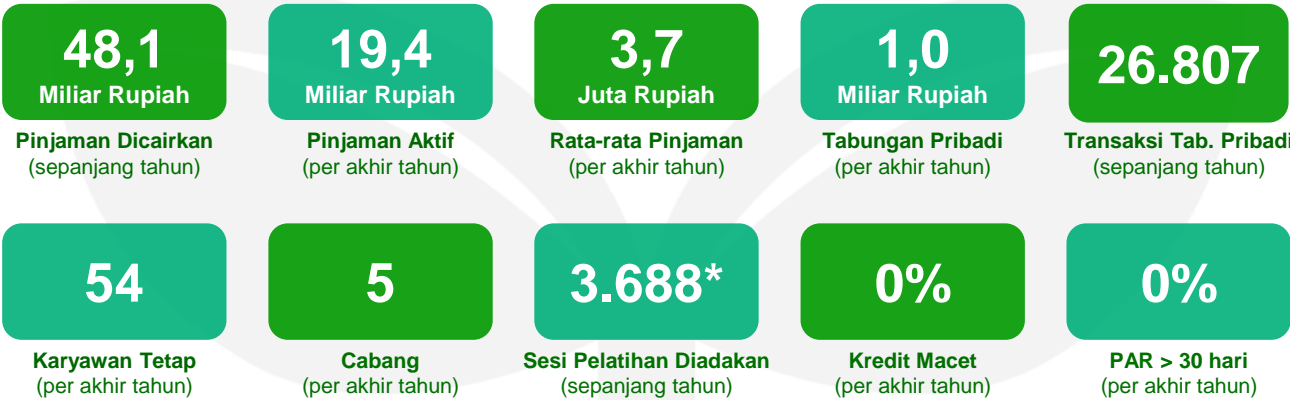

\*Jumlah sesi pelatihan (Seminar & Persiapan Kelompok) tidak didata secara khusus. Angka ini diperkirakan berdasarkan jumlah kelompok & komposisi anggota yang cair sepanjang tahun: anggota lama mengikuti Sesi Seminar & anggota baru mengikuti Sesi Persiapan Kelompok.

Ikhtisar Keuangan\*

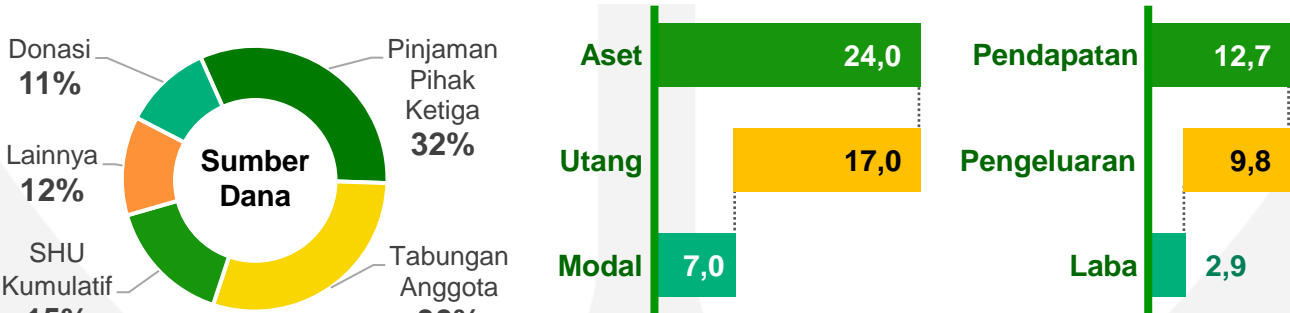

\*Semua angka keuangan dibulatkan dalam miliar Rupiah

Dukungan Lain

**Asuransi Jiwa Mikro:** Jumlah anggota meninggal dunia (MD) pada tahun 2021 meningkat secara signifikan. Sejak April 2021, Allianz juga berhenti bekerja sama dengan KKI. Namun, KKI tetap mendukung keluarga anggota MD melalui penghapusan piutang & pemberian santunan dengan biaya yang dibebankan kepada KKI. Berikut data anggota MD sepanjang 2021, beserta rincian pihak yang menanggung:

	Ditanggung KKI	Ditanggung Allianz	Total
Jumlah Anggota MD	49 orang	74 orang	123 orang
Piutang Dihapuskan	Rp114,8 juta	Rp146,3 juta	Rp261,1 juta
Santunan Dicairkan	Rp147 juta	Rp222 juta	Rp369 juta

**Dukungan di Masa Sulit:** Pada bulan Mei 2021, KKI membagikan paket berisi 5 kg Beras dan 2 masker kain kepada 10.283 anggota KKI.

Pada bulan Desember 2021, KKI membagikan 2 masker kain kepada 10.097 anggota KKI.

Jangkauan	Des 2020	Des 2021	Δ	Sumber Daya Manusia	Des 2020	Des 2021	Δ	Keuangan**	Des 2020	Des 2021	Δ
Anggota Aktif	9.523	10.087	5,9%	Jumlah Kar-yawan Tetap	54	54	0%	Aset	20,3	24,0	18,6%
Cabang	5	5	0%	Jumlah KC	4	4	0%	Utang	16,6	17,0	2,9%
Pinjaman Dicairkan dlm 1 Tahun	33,8 Miliar	48,1 Miliar	42,3%	Jumlah WKC	1	2	100%	Modal	3,7	7,0	87,9%
Piutang Aktif	17,2 Miliar	19,4 Miliar	13,0%	Turnover Karyawan	23,9%	22,2%	-6,8%	Pendapatan	6,1	12,7	110,6%
Rata-rata Pinjaman	2,9 Juta	3,7 Juta	25,5%	Jumlah Supervisor ke Atas	4*	6	50%	Pengeluaran	7,0	9,8	41,7%
% PAR 30 hari	0	0	0%					Laba (Rugi)	(0,9)	2,9	439,7%

\*Ada kesalahan di Laporan Tahunan KKI Tahun 2020 yang menuliskan 3 orang.

\*\* Semua angka keuangan dibulatkan ke dalam miliar Rupiah

## Jangkauan dan Sumber Daya Manusia KKI

- Anggota aktif mencapai jumlah tertinggi (10.577 orang) pada Juni 2021. Namun setelah gelombang COVID-19 varian Delta, PPKM, dan tantangan lainnya di saat itu, KKI memutuskan tidak memproses kelompok baru untuk sementara.
- Jumlah pinjaman dicairkan sepanjang tahun meningkat karena kenaikan jumlah anggota dan kenaikan jumlah pinjaman anggota. Keduanya berkontribusi pada peningkatan pendapatan KKI.
- Portofolio berisiko (PAR) >30 hari per akhir 2021 bernilai 0%. Namun ada dua catatan:
  - Per April 2021, KKI berhenti bekerja sama dengan asuransi Allianz sehingga piutang yang tak tertagih dari anggota yang meninggal dunia langsung dihapus dan menjadi beban KKI.
  - Pada periode Oktober - Desember 2021, jumlah anggota & kelompok bermasalah meningkat. Tantangan ini berlanjut hingga awal tahun 2022 sehingga KKI menerapkan kebijakan penyelesaian pinjaman yang membuat anggota berkurang signifikan pada periode Februari - April 2022.
- Dari aspek sumber daya manusia, tidak ada perubahan yang signifikan. Pertambahan jumlah posisi supervisor ke atas meningkat untuk persiapan transisi kepengurusan KKI di tahun 2022.

## Keuangan KKI

- Pertumbuhan aset sebesar 18,6% didorong oleh pertumbuhan portofolio pinjaman anggota.
- Pinjaman pihak ketiga sempat meningkat 27,1% dari Maret - April 2021. Kelompok-kelompok yang cair serentak di Juli 2020 setelah kebijakan moratorium pencairan (akibat pandemi) lunas berbarengan dan cair lagi di Maret - April 2021 sehingga kebutuhan dana meningkat signifikan. Setelah periode ini, jumlah pencairan bulanan dan kebutuhan dana kembali ke tingkat normal sehingga cukup banyak pinjaman pihak ketiga bisa dikembalikan.
- Pertumbuhan modal sebesar 87,9% paling signifikan berasal dari laba 2021 sebesar Rp2,9 milyar.
- Pendapatan meningkat sebesar 110,6% dipengaruhi oleh: (1) peningkatan volume & rata-rata pinjaman setelah konversi durasi pinjaman 25 ke 40 minggu (dimulai pada Juli 2020) dan (2) percepatan penerimaan pendapatan bagi hasil dari kebijakan Bagi Tabungan Khusus / BTK sepanjang 2021 (kelompok selesai saat masuk setoran ke 31 minggu dengan sisa pinjaman dipotong dari tabungan wajib) serta dari kebijakan top-up pinjaman pada Januari - Maret 2021.
- Kebijakan top-up pinjaman dan BTK 31 minggu sepanjang 2021, yang bertujuan membantu anggota lebih cepat pencairan dan mengembangkan usaha, ternyata juga memberi dampak positif pada aspek keuangan KKI.
- Pada periode Juli – November 2021, memperhatikan situasi anggota KKI yang menantang karena COVID-19 varian Delta, kebijakan restrukturisasi setoran (anggota bisa memilih tidak menyetor 100%) kembali diberlakukan untuk meringankan beban anggota. Kebijakan ini dilakukan dengan penyesuaian bagi hasil sehingga tidak memberatkan keuangan KKI.



## Pengawas KKI



**Priyono Tjiptoherijanto**

Profesor  
Universitas Indonesia



**Nanik J. Santoso**

Direktur  
PT Ciputra Development Tbk



**John Lumban Tobing**

Wakil Dekan Fakultas Hukum  
Universitas Katolik Parahyangan



**Ita Yanti**

Anggota KKI



**Sujiati**

Anggota KKI

## Penasihat KKI



**Henny Purnamawati**

Partner  
PT Egon Zehnder



**Silverius Oscar Unggul**

Co-founder & Presiden  
Perkumpulan Telapak



**Dewi Meisari**

Project Officer  
[ukmindonesia.id](http://ukmindonesia.id)

## Manajemen KKI



**Leonardo Kamilius**

Ketua Pengurus



**Lucyana Siregar**

Kepala Operasional

## Syukur yang Membawa Nikmat – Cerita Ibu Sri Indrawati

**“Saya mensyukuri dan menikmati setiap hal yang terjadi dalam hidup saya...”**

Rumah kontrakan sempit beralaskan papan kayu yang ditinggali bersama suami dan 7 anak adalah realita kehidupan yang disyukuri oleh Ibu Sri Indrawati. Realita itu jugalah yang membuat Ibu Sri bertekad semangat berjualan untuk membantu keuangan keluarga. Pinjaman pertama dari KKI yang diterima pada bulan November 2013 Beliau gunakan untuk usaha kreditan sembako - berkeliling menawarkan paket sembako dengan pembayaran dicicil. Usaha tersebut tidak berlangsung lama karena Ibu Sri merasa tidak kuat berjalan jauh dan hasil dari usaha kreditan tersebut alhamdulillah mencukupi untuk memulai usaha warteg di rumahnya.



Saat Ibu Sri sedang merintis usaha warteg, tiba-tiba suami Ibu Sri pergi meninggalkan Ibu Sri dan 7 orang anaknya. Di tengah kesedihannya, Ibu Sri sadar bahwa sekarang harus menjalankan peran sebagai kepala keluarga. Beliau berjuang untuk bangkit demi anak-anaknya dan menjalani usahanya dengan semangat. Karena saat itu kesehatan Beliau mulai terpengaruh akibat bangun subuh setiap hari untuk mempersiapkan usaha warteg, akhirnya Ibu Sri memutuskan untuk beralih usaha membuka warung sembako kecil-kecilan.



Alhamdulillah Ibu Sri saat ini sudah mewujudkan beberapa impian, salah satunya karena disiplin menabung. Ibu Sri mulai belajar menyisihkan uang setiap hari setelah mendapat pelatihan tentang menabung dari KKI. Ibu Sri membuat celengan dari paralon bekas yang sudah rusak dan diperbaiki menggunakan lakban. Beliau menabung di celengan paralon tersebut mulai dari Rp1.000 per hari hingga sekarang Rp15.000-20.000 per hari.

Pada tahun 2018, tabungan dari celengan paralon membantu Ibu Sri untuk membayar biaya kuliah anak kelima Beliau. Biaya kuliah sebesar Rp6 juta dibayarkan Ibu Sri dengan menggunakan tabungan dari celengan sebesar Rp4 juta & sisanya dari pinjaman KKI sebesar Rp2 juta. Pada tahun itu, alhamdulillah anak kelima Ibu Sri tersebut juga berhasil menyelesaikan skripsi & lulus menjadi sarjana.

Pada tahun 2019, celengan paralon lagi-lagi membantu Ibu Sri, kali ini untuk mencapai impian memiliki rumah. Ibu Sri mengutarakan niat kepada pemilik rumah untuk membeli kontrakan yang ditempati oleh keluarga Ibu Sri. Alhamdulillah pemilik bersedia menjual rumah tersebut dengan harga Rp150 juta dan memberi kebebasan terkait waktu & jumlah cicilan. Cicilan pertama dibayarkan Ibu Sri sebesar Rp25 juta: Rp3 juta bersumber dari celengan paralon, Rp15 juta dari pinjaman BRI, dan Rp7 juta dari pinjaman KKI. Ibu Sri sangat bersyukur saat ini rumah tersebut sudah lunas dibayar dan bahkan sudah diperbaiki menjadi beralaskan keramik.

Ibu Sri sangat bersyukur Yang Mahakuasa terus memberikan Beliau kekuatan untuk tetap bisa berjuang melewati semua tantangan dalam hidup Beliau. Beliau juga sangat bahagia karena kerja keras dan kebiasaan menabungnya membuahkan hasil. Saat ini Beliau sedang mengumpulkan tabungan untuk impian-impian berikutnya: melanjutkan pendidikan anak keenam yang ingin masuk TNI dan Umrah!

**Kami percaya Ibu Sri Indrawati PASTI BISA!**





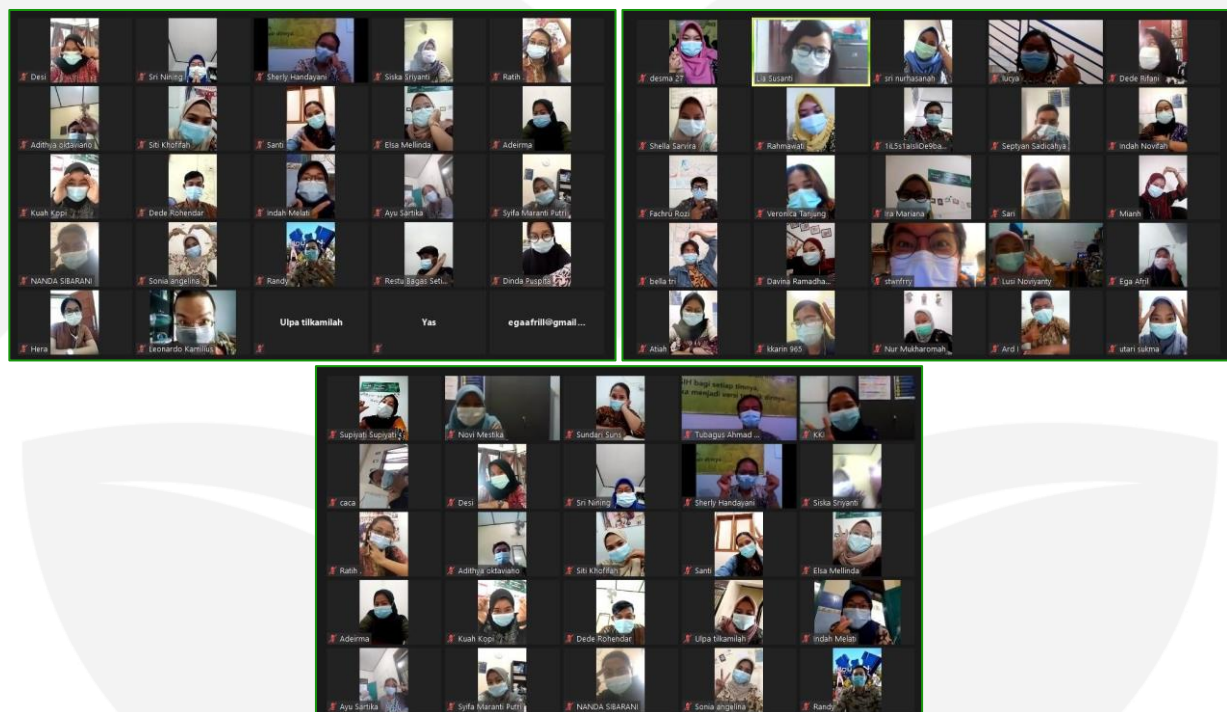

Karyawan KKI merayakan ulang tahun KKI yang ke-10 melalui Zoom Meeting (Februari 2021)



Kebahagiaan anggota saat menerima paket berisi beras 5 kg dan 2 masker kain (Mei 2021).



Rapat persiapan Bagi Beras & Masker (Mei 2021)



Persiapan Bagi Masker (Desember 2021)



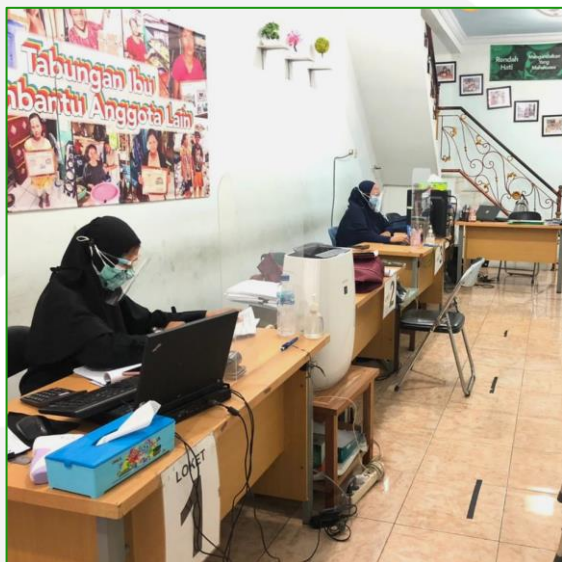

Pada Juli-Oktobre 2021, meja dan kursi pengambilan tabungan diberi jarak & dilengkapi sekat akrilik.



Tim KKI sedang mengerjakan tugas-tugas administratif di Kantor Cabang Bandar



Refleksi tim pada kegiatan Outing KKI pertama sejak pandemi dimulai (Oktober 2021)



Rapat Evaluasi 2021 & Planning 2022 di Bandung (Desember 2021)



Acara Akhir Tahun KKI di BangiKopi Kelapa Gading (Desember 2021)



Laporan **Audit**  
**2021**

**KOPERASI KASIH INDONESIA**

**LAPORAN KEUANGAN  
TANGGAL 31 DESEMBER 2021 DAN UNTUK  
TAHUN YANG BERAKHIR PADA TANGGAL  
TERSEBUT / *FINANCIAL STATEMENTS  
AS OF DECEMBER 31, 2021 AND FOR THE  
YEAR THEN ENDED***

**BESERTA LAPORAN AUDITOR INDEPENDEN /  
*WITH INDEPENDENT AUDITOR'S REPORT***



No. 00306/2.1011/AU.1/10/1507-3/1/VI/2022**Laporan Auditor Independen****Dewan Pengawas dan Pengurus  
Koperasi Kasih Indonesia**

Kami telah mengaudit laporan keuangan Koperasi Kasih Indonesia terlampir, yang terdiri dari laporan posisi keuangan tanggal 31 Desember 2021, serta laporan laba rugi dan penghasilan komprehensif lain, laporan perubahan ekuitas dan laporan arus kas untuk tahun yang berakhir pada tanggal tersebut, dan suatu ikhtisar kebijakan akuntansi signifikan dan informasi penjelasan lainnya.

**Tanggung jawab manajemen atas laporan keuangan**

Manajemen bertanggung jawab atas penyusunan dan penyajian wajar laporan keuangan tersebut sesuai dengan Standar Akuntansi Keuangan di Indonesia dan atas pengendalian internal yang dianggap perlu oleh manajemen untuk memungkinkan penyusunan laporan keuangan yang bebas dari kesalahan penyajian material, baik yang disebabkan oleh kecurangan maupun kesalahan.

**Tanggung jawab auditor**

Tanggung jawab kami adalah untuk menyatakan suatu opini atas laporan keuangan tersebut berdasarkan audit kami. Kami melaksanakan audit kami berdasarkan Standar Audit yang ditetapkan oleh Institut Akuntan Publik Indonesia. Standar tersebut mengharuskan kami untuk mematuhi ketentuan etika serta merencanakan dan melaksanakan audit untuk memperoleh keyakinan memadai tentang apakah laporan keuangan tersebut bebas dari kesalahan penyajian material.

Suatu audit melibatkan pelaksanaan prosedur untuk memperoleh bukti audit tentang angka-angka dan pengungkapan dalam laporan keuangan. Prosedur yang dipilih bergantung pada pertimbangan auditor, termasuk penilaian atas risiko kesalahan penyajian material dalam laporan keuangan, baik yang disebabkan oleh kecurangan maupun kesalahan. Dalam melakukan penilaian risiko tersebut, auditor mempertimbangkan pengendalian internal yang relevan dengan penyusunan dan penyajian wajar laporan keuangan entitas untuk merancang prosedur audit yang tepat sesuai dengan kondisinya, tetapi bukan untuk tujuan menyatakan opini atas keefektifitasan pengendalian internal entitas. Suatu audit juga mencakup pengevaluasian atas ketepatan kebijakan akuntansi yang digunakan dan kewajaran estimasi akuntansi yang dibuat oleh manajemen, serta pengevaluasian atas penyajian laporan keuangan secara keseluruhan.

**Aria Kanaka & Rekan**No. 00306/2.1011/AU.1/10/1507-3/1/VI/2022**Independent Auditor's Report****Board of Supervisors and Management  
Koperasi Kasih Indonesia**

*We have audited the accompanying financial statements of Koperasi Kasih Indonesia, which comprise the statement of financial position as at December 31, 2021, and the statements of profit or loss and other comprehensive income, changes in equity and cash flows for the year then ended, and a summary of significant accounting policies and other explanatory information.*

**Management's responsibility for the financial statements**

*Management is responsible for the preparation and fair presentation of such financial statements in accordance with Indonesian Financial Accounting Standards, and for such internal control as management determines is necessary to enable the preparation of financial statements that are free from material misstatement, whether due to fraud or error.*

**Auditor's responsibility**

*Our responsibility is to express an opinion on such financial statements based on our audit. We conducted our audit in accordance with Standards on Auditing established by the Indonesian Institute of Certified Public Accountants. Those standards require that we comply with ethical requirements and plan and perform the audit to obtain reasonable assurance about whether the financial statements are free from material misstatement.*

*An audit involves performing procedures to obtain audit evidence about the amounts and disclosures in the financial statements. The procedures selected depend on the auditor's judgment, including the assessment of the risks of material misstatement of the financial statements, whether due to fraud or error. In making those risk assessments, the auditors consider internal control relevant to the entity's preparation and fair presentation of the financial statements in order to design audit procedures that are appropriate in the circumstances, but not for the purpose of expressing an opinion on the effectiveness of the entity's internal control. An audit also includes evaluating the appropriateness of accounting policies used and the reasonableness of accounting estimates made by management, as well as evaluating the overall presentation of the financial statements.*



Kami yakin bahwa bukti audit yang telah kami peroleh adalah cukup dan tepat untuk menyediakan suatu basis bagi opini audit kami.

#### Opini

Menurut opini kami, laporan keuangan terlampir menyajikan secara wajar, dalam semua hal yang material, posisi keuangan Koperasi Kasih Indonesia tanggal 31 Desember 2021, serta kinerja keuangan dan arus kas untuk tahun yang berakhir pada tanggal tersebut, sesuai dengan Standar Akuntansi Keuangan di Indonesia.

*We believe that the audit evidence we have obtained is sufficient and appropriate to provide a basis for our audit opinion.*

#### Opinion

*In our opinion, the accompanying financial statements present fairly, in all material respects, the financial position of Koperasi Kasih Indonesia as at December 31, 2021, and its financial performance and cash flows for the year then ended, in accordance with Indonesian Financial Accounting Standards.*

#### ARIA KANAKA & REKAN

Kantor Akuntan Publik/ Registered Public Accountants

**Octaviana Lolita**

No. AP.: 1507

29 Juni 2022 / June 29, 2022



00306

**KOPERASI KASIH INDONESIA**  
**LAPORAN POSISI KEUANGAN**  
**31 DESEMBER 2021**

(Disajikan dalam Rupiah, kecuali dinyatakan lain)

**KOPERASI KASIH INDONESIA**  
**STATEMENT OF FINANCIAL POSITION**  
**DECEMBER 31, 2021**

(Expressed in Rupiah, unless otherwise stated)

	Catatan/ Notes	2021	2020	
<b><u>ASET</u></b>				<b><u>ASSETS</u></b>
<b>ASET LANCAR</b>				<b>CURRENT ASSETS</b>
Kas dan setara kas	2c, 2d, 4, 17, 18	3,580,418,310	2,018,701,314	Cash and cash equivalent
Pinjaman diberikan kepada anggota	2d, 5, 17, 18	19,409,434,991	17,177,901,675	Loan receivables to members
Biaya dibayar di muka	2f, 6	251,205,135	145,350,966	Prepaid expenses
Aset lancar lainnya	2e, 7, 16, 17, 18	172,403,556	187,363,141	Other current assets
Total Aset Lancar		23,413,461,992	19,529,317,096	Total Current Assets
<b>ASET TIDAK LANCAR</b>				<b>NON-CURRENT ASSETS</b>
Aset tetap - neto	2g, 2h, 8	101,041,233	43,664,863	Fixed assets - net
Tagihan pajak	2i, 14b	244,677,632	244,677,632	Claims for tax refund
Aset pajak tangguhan	2j, 14c	226,161,986	348,561,396	Deferred tax assets
Aset tidak lancar lainnya	2d, 7, 16, 17, 18	89,100,000	138,250,000	Other non-current asset
Total Aset Tidak Lancar		660,980,851	775,153,891	Total Non-Current Assets
<b>TOTAL ASET</b>		<b>24,074,442,843</b>	<b>20,304,470,987</b>	<b>TOTAL ASSETS</b>
<b><u>LIABILITAS DAN EKUITAS</u></b>				<b><u>LIABILITIES AND EQUITY</u></b>
<b>LIABILITAS JANGKA PENDEK</b>				<b>SHORT-TERM LIABILITIES</b>
Pinjaman jangka pendek	2d, 10, 16, 17, 18	7,750,000,000	10,775,000,000	Short-term loans
Tabungan anggota	2d, 9, 17, 18	7,112,206,000	4,732,850,500	Member's savings
Beban masih harus dibayar	2d, 11, 17, 18	846,315,275	665,852,339	Accrued expenses
Utang pajak	2j, 14a	945,273,563	20,705,269	Taxes payable
Utang santunan	2d, 17, 18	36,000,000	6,000,000	Compensation payable
Utang lancar lainnya	2d, 17, 18	3,913,542	1,710,000	Other current liabilities
Total Liabilitas Jangka Pendek		16,693,708,380	16,202,118,108	Total Short-Term Liabilities
<b>LIABILITAS JANGKA PANJANG</b>				<b>LONG-TERM LIABILITY</b>
Liabilitas imbalan kerja	2k, 15	334,561,399	352,700,569	Employee benefits liability
Total Liabilitas		17,028,269,779	16,554,818,677	Total Liabilities
<b>EKUITAS</b>				<b>EQUITY</b>
Modal koperasi -				Cooperative capital -
Modal disetor		397,509,150	397,509,150	Participating capital
Modal donasi		2,584,900,824	2,414,887,285	Donated capital
Simpanan pokok		122,750,000	82,470,000	Principal contribution
Simpanan wajib		214,030,000	82,830,000	Compulsory contribution
Sisa hasil usaha ("SHU") kumulatif		3,726,983,090	771,955,875	Cumulative SHU
Total Ekuitas		7,046,173,064	3,749,652,310	Total Equity
<b>TOTAL LIABILITAS DAN EKUITAS</b>		<b>24,074,442,843</b>	<b>20,304,470,987</b>	<b>TOTAL LIABILITIES AND EQUITY</b>



**KOPERASI KASIH INDONESIA**  
**LAPORAN LABA RUGI DAN PENGHASILAN**  
**KOMPREHENSIF LAIN**  
**UNTUK TAHUN YANG BERAKHIR PADA TANGGAL**  
**31 DESEMBER 2021**  
(Disajikan dalam Rupiah, kecuali dinyatakan lain)

**KOPERASI KASIH INDONESIA**  
**STATEMENT OF PROFIT OR LOSS AND OTHER**  
**COMPREHENSIVE INCOME**  
**FOR THE YEAR ENDED**  
**DECEMBER 31, 2021**  
*(Expressed in Rupiah, unless otherwise stated)*

	Catatan/ Notes	2021	2020	
<b>PENDAPATAN</b>	2i,12	12,731,307,650	6,044,639,600	<b>REVENUE</b>
Pendapatan keuangan		40,566,304	65,621,029	Finance income
Pendapatan lain-lain		10,995,646	7,671,286	Other income
Beban operasi	2i,13	(6,815,346,171)	(5,848,237,699)	Operating expenses
Beban keuangan	2i,10	(1,278,532,222)	(931,281,162)	Finance cost
Beban lain-lain		(746,376,507)	(471,290,374)	Other expenses
<b>LABA (RUGI) SEBELUM PAJAK PENGHASILAN</b>		3,942,614,700	(1,132,877,320)	<b>PROFIT (LOSS) BEFORE INCOME TAX</b>
<b>MANFAAT (BEBAN) PAJAK PENGHASILAN - NETO</b>	2j, 14b	(1,030,090,991)	250,049,368	<b>INCOME TAX BENEFIT (EXPENSE) - NET</b>
<b>LABA (RUGI) TAHUN BERJALAN</b>		2,912,523,709	(882,827,952)	<b>PROFIT (LOSS) FOR THE YEAR</b>
<b>PENGHASILAN KOMPREHENSIF LAIN</b>				<b>OTHER COMPREHENSIVE INCOME</b>
Pos-pos yang tidak akan direklasifikasi ke laba rugi				Items that will not be reclassified to profit or loss
Pengukuran kembali atas program imbalan pasti	2k,15	54,491,675	16,726,115	Remeasurement of defined employee benefits
Pajak penghasilan terkait	2j	(11,988,169)	(3,679,745)	Related income tax
Penghasilan Komprehensif Lain Tahun Berjalan		42,503,506	13,046,370	Other Comprehensive Income for the Year
<b>LABA (RUGI) KOMPREHENSIF TAHUN BERJALAN</b>		<b>2,955,027,215</b>	<b>(869,781,582)</b>	<b>COMPREHENSIVE INCOME (LOSS) FOR THE YEAR</b>

# *Terima kasih banyak*

untuk semua pihak yang telah  
memberikan dukungan dan perhatian  
selama 10 tahun KKI telah berjalan.

**Satu KKI, 1 Hati, 1 Tujuan, 1 SEMANGAT!**



KOPERASI  
**KASIH**  
INDONESIA

Jl. Baru Cilincing, Gang 2 Dalam, No. 27, RT13 RW01, Cilincing, Jakarta 14120

**kasihindonesia.com | @kasihindonesia | +62 815 1111 0221**